



Montes de Las Navas S.A.



CERTIFICADO DE GESTIÓN FORESTAL SOSTENIBLE

RESEÑA DE ACTUACIONES DE GESTIÓN Y ACTIVIDADES MEDIOAMBIENTALES DESARROLLADAS POR MONTES DE LAS NAVAS S.A. DURANTE EL EJERCICIO 2013

Durante el ejercicio 2013 se han desarrollado trabajos de mantenimiento y gestión del Monte de Las Navas del Marqués, en relación con las labores programadas en el Plan de Ordenación del Monte, en el Plan de Emergencias y Actuación frente a Incendios Forestales y el Plan de Resinación del monte.

Durante el año 2013 ha estado desarrollando dichas tareas la cuadrilla de trabajo de la sociedad, compuesta por un encargado, cuatro peones especializados y un maquinista, además de las tareas de vigilancia, desarrollada por dos guardas y administración, por parte de funcionarios del Ayuntamiento que por convenio desarrollan dichas tareas. Un director técnico coordina y gestiona los distintos trabajos que se desarrollan. Durante la campaña de incendios se contrató una persona para apoyo de los trabajos de prevención y vigilancia. Los tajos ejecutados, así como los jornales, han sido los siguientes:

Cuadrilla de trabajo

- **Tratamiento selvícola de poda, clareo y eliminación de matorral; Rodales 52 y 53 del Cuartel C.-** Se emplearon 369 jornales desde el mes de marzo hasta diciembre, de forma discontinua, en la zona de Pucherito-Trampalejos, finalizada en 2014, que afecta a una superficie aproximada de 40 ha. Este tajo fue incluido en la solicitud de ayudas de la Junta de Castilla y León de Trabajos de recuperación y mejora del potencial forestal de Castilla y León, ayuda concedida en diciembre de 2013.

Los trabajos se han desarrollado sobre una masa arbolada joven correspondientes a labores de primeras claras principalmente. Junto con la reducción de densidad en las zonas de gran espesura, se procedió a la poda en altura de todos los ejemplares que lo precisaban, además del desbroce de matorral heliófilo (*Cistus*) bajo el arbolado, respetándolo en zonas con mayor pendiente, roquedos o claros sin arbolado.

Todo el material obtenido fue depositado en diferentes cambras, astillado y transportado a la nave-almacén de astillas del Polígono industrial del Brajero, obteniendo un total aproximado de 250 toneladas de astilla para calefacción.



Montes de Las Navas S.A.



CERTIFICADO DE GESTIÓN FORESTAL SOSTENIBLE



- **Marcaje de árboles y contabilidad para resinación.**- Durante los meses de enero y febrero se continuó con el marcaje de pinos con espray y su contabilización para la puesta en marcha de la campaña de resinación de 2013, en la que se adjudicaron 11 nuevas matas con un total de 49.716 pinos para su aprovechamiento. En total se emplearon 65 jornales para este cometido

Cerramiento perimetral del Área recreativa de la “Fuente del Saúco”- Se procedió a desmontar el cerramiento existente alrededor del área recreativa de la Fuente del Saúco, en el MUP nº 79 de la localidad. Se desmontaron los piquetes y la malla metálicos, colocándose un vallado de madera tratada en 650 metros de los 1.040 del cerramiento completo.

Se desarrollaron entre los meses de mayo y julio, empleando para ello un total de 89 jornales.



Montes de Las Navas S.A.



CERTIFICADO DE GESTIÓN FORESTAL SOSTENIBLE

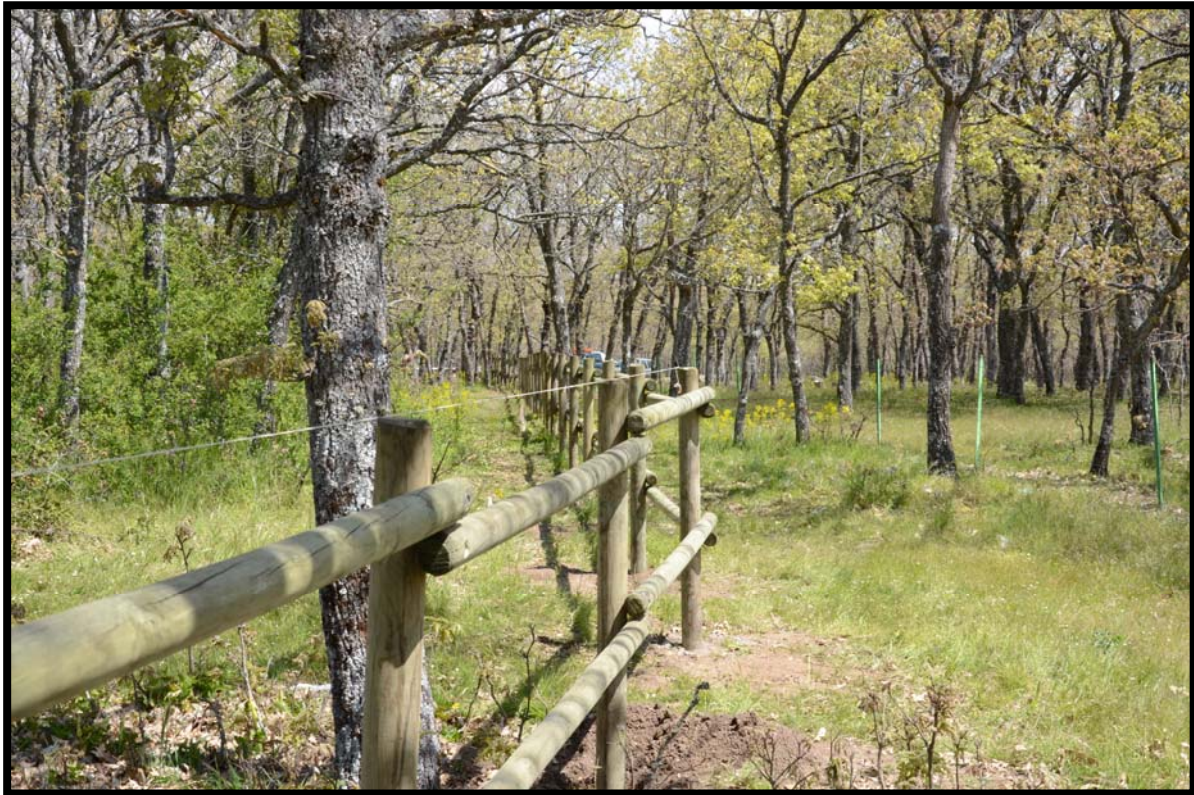

Tratamiento selvícola de mejora en los talleres del Saltillo: se finalizó la poda y clareo iniciado por el taller de empleo forestal en 2010, en las zonas acotadas del Saltillo (Rodal 102 del Cuartel F), expediente 07.05.0083.96 del Programa de Forestación de Tierras Agrarias.

Se olivaron los pinos de esta zona sobre una superficie aproximada de 7 ha, de las 40 que ocupa el acotado. Se emplearon 74 jornales.

Reparación de fuente y poza del “Huerto del Gallo”.- Se procedió a la recuperación de la fuente y la Poza del “Huerto del Gallo”, en el rodal 112 del monte, eliminando las tomas de agua directamente de la fuente y recreciendo la poza, de manera que haga funciones de abrevadero y carga de vehículos de extinción.

Se emplearon un total de 25 jornales durante el mes de septiembre.

Reparación y creación de la Fuente de Hoya Moreno.- Se procedió a acondicionar una fuente natural, acondicionándola para el consumo. Se procedió a revestir de piedra la toma de agua y la solera, poniendo bancos de piedra y tubos de drenaje y desagüe. Se cerró al paso del ganado mediante una talanquera de madera con tratamiento protector posterior.

Se emplearon 34 jornales durante los meses de octubre y noviembre.

Reparación de la cubierta de la Ermita de la Cruz del Duque.- Se reparó la cubierta de la Ermita rústica de la Cruz del Duque, propiedad de



Montes de Las Navas S.A.



CERTIFICADO DE GESTIÓN FORESTAL SOSTENIBLE

Montes de Las Navas, ubicada en el rodal 86 del monte. La tarea consistió en la reposición de la ripia y los pares de madera carcomidos y la reposición de la cubierta de pizarra existente. Se emplearon 11 jornales durante el mes de septiembre

Adecuación y preparación de la ruta de senderismo de los “Riscos y Atalayas”: Se procedió a la definición de un antiguo sendero existente entre el Alto de Peña Rubia y la zona de “Fuente Verato”, en el rodal 46 del monte. Los trabajos consistieron en los desbroces de jaras que ocupaban la antigua senda, la poda de arbolado y el marcaje físico de la senda mediante el empleo de azadas y piedras en diferentes zonas donde la traza estaba perdida. Se emplearon 39 jornales durante los meses de noviembre y diciembre

Reparación y adecuación de pozas y abrevaderos.- Se procedió a la reparación/adecuación de las fuentes y abrevaderos de Fuente Jacinto, Matallana, Casa Grande, Fuente las Dueñas, Peña Cigüete, Cañada de los Gallegos, Navarrillo, así como la recolocación y reposición de talanqueras en la Fuente de las Bereas. Dicho trabajo ocupó cerca de 40 jornales durante los meses de agosto y septiembre.



Campaña de incendios y otros trabajos desarrollados: Durante los meses de junio, julio y agosto se procedió a ejecutar las tareas de siega de la localidad, limpieza de los cementerios, ayuda en tareas de preparación de los festejos y otras relacionadas con la limpieza de zonas ajardinadas y calles, junto con otros trabajos en el monte ya definidos. Durante la segunda quincena de noviembre y primera de diciembre se procedió a la poda del arbolado municipal.



Montes de Las Navas S.A.



CERTIFICADO DE GESTIÓN FORESTAL SOSTENIBLE

La cuadrilla de voluntarios de pronto auxilio para la prevención de incendios forestales ha estado activa desde el 1 de julio hasta el 30 de septiembre. Las condiciones meteorológicas de la primavera, bastante húmeda y un verano no demasiado cálido, fueron tranquilos, con la excepción de un fuego provocado por el ferrocarril en las inmediaciones del Prado de la Venta y que afectó a cerca de un centenar de pinos adultos y zonas de pasto. Se reclamaron a ADIF los daños producidos, sin que haya habido respuesta favorable.



Tractor forestal

Se ha implementado un sistema para la recogida y transporte de los barriles de resina desde las matas de producción hasta los puntos de carga de los camiones.

Dicho sistema consiste en el acople de un sistema de manipulación de barriles, conocido como “pico de loro”, acoplado a unas pinzas y que recoge de 2 en 2 los barriles depositándolos en un remolque adecuado para tal fin.

En los puntos de carga se procede a “palletizar” de 4 en 4 los barriles para su transporte en tráiler hasta la fábrica de resinas de Coca (Segovia)

La recogida ha sido efectuada durante toda la campaña, entre los meses de mayo a noviembre.



Montes de Las Navas S.A.



CERTIFICADO DE GESTIÓN FORESTAL SOSTENIBLE



Se efectuó durante los meses de mayo y junio el repaso de todos los caminos perimetrales de la vía, como labor preventiva para el acceso de vehículos contraincendios y su servicio como cortafuegos, además de otros cortafuegos en diversas zonas del monte.

Durante los meses de enero a mayo, se ha procedido al arrastre y posterior astillado de la madera apeada en el tratamiento selvícola ejecutado en los rodales 52 y 53 definidos con anterioridad.

Se efectuaron con ahoyadora mecánica los agujeros necesarios para el vallado perimetral de la Fuente del Saúco y las talanqueras de diversas fuentes.

Durante el invierno ha estado trabajando en el esparcimiento de sal en días de nevadas y durante la primavera segando y triturando las superficies municipales donde era posible.

Maquinaria retroexcavadora

Con la retroexcavadora o “mixta” se ha procedido al repaso de caminos y corrección de pasos de agua para facilitar el transporte y acceso a las áreas en las que se está resinando.

También se ejecutaron labores de apoyo en la limpieza de cortafuegos durante los meses de mayo y junio, la apertura de un antiguo camino en las



Montes de Las Navas S.A.



CERTIFICADO DE GESTIÓN FORESTAL SOSTENIBLE

zonas de trabajo de Pucherito y la creación de cambras o puntos de acopio de madera de dichas zonas.

Por último, durante los meses de verano se procedió al volteo de astilla en la zona solada de la nave de almacenamiento en el polígono de Matajardales.

2.- Otras labores desarrolladas

- ♪ Repaso y colocación de balizas de señalización de las sendas de la Dehesa y el Páramo
- ♪ Arreglar los cerramientos de la Ribera, Casagrande, Nariz del Cabo y carreta CL-505, deteriorados por el ganado.
- ♪ Celebración de la 5ª edición del CROSS DE LOS VIENTOS en un circuito de 18 km, en modalidad de trail running. Discurrió íntegramente por los montes de la localidad, con una participación de cerca de 300 atletas, el día 19 de mayo. Los trabajos consistieron en el diseño y marcaje del circuito, control de carrera y puntos de paso y preparación de la línea de salida y meta
- ♪ Celebración de las XI Jornadas de Micología aplicada, durante los días 31 de octubre, 1 y 2 de noviembre, con una participación de más de 100 alumnos.
- ♪ Corta de arbolado seco en Iso viales y zonas verdes de la Urbanización Ciudad Ducal.
- ♪ Desplazamientos a la fábrica de resinas de Coca para el control y carga de barriles llenos y vacíos de resina, adquisición de herramientas y potes y diverso material para los trabajos de la campaña 2013.
- ♪ Labores de gradeo y remoción del terreno en acotado del rodal 49 "Fuente de la Perdiz" para lograr la regeneración natural del arbolado..
- ♪ Cerramiento de zona de restos de podas municipales en las cercanías de la EDAR de la población.
- ♪ Colocación de puertas de muelle en distintos puntos del MUP 78 y acceso al Monte de Las Navas del Marqués.

INSCRIPCIONES:
www.carreraspopulares.com
www.runners.es

En Madrid:
- Tiendas Bikila (Venta, Muebles y Legales)
- Corricolar

En Avila:
- Deportes Morenosport
- Deportes Alfonso

Información:
www.carreracontinua.es

Categoría Adultos (Absoluta) sobre 17 Kms.
Categorías Menores desde 1,5 Kms. los Infantiles a 100mts los Chupetines (no competitiva)

TROFEOS A LOS TRES PRIMEROS DE CADA CATEGORÍA
Premios en metálico a los cinco primeros de la General Absoluta.

- Bolsa del Corredor a todos los participantes.
- Cerveza gratuita y panillada a los participantes de la Carrera Absoluta.
- Sorteo de Regalos entre los participantes.
- Castillo Hinchable para jugar los más pequeños, etc.

PATROCINAN: Enel, Ayuntamiento de Las Navas del Marqués, Montes de Las Navas S.A.

COLABORAN: BIKILA, correr, ICE BOWLER, TRIVIVO SPORT, Coca-Cola, RUNNERS



Montes de Las Navas S.A.



CERTIFICADO DE GESTIÓN FORESTAL SOSTENIBLE

- ♪ Limpieza y acondicionamiento de los accesos a las presas de abastecimiento de Valtraviés I y II.
- ♪ Sustitución de paso canadiense en el límite del término municipal de Las Navas del Marqués y San Bartolomé de Pinares
- ♪ Plantación de arbolado ornamental en la Fuente de Peña Cigüete y reparación de poza de abrevado.
- ♪ Reparación del Vallado de las presas de abastecimiento de Valtraviés y poda de arbolado ornamental.

En Las Navas del Marqués, a 13 de marzo de 2014

Fdo.: Pedro Abati Gómez, Director Técnico